

WYPEŁNIA UCZEŃ**KOD UCZNI**

--	--	--

PESEL

--	--	--	--	--	--	--	--	--	--	--	--	--	--	--	--	--	--	--	--

*miejsce
na naklejkę*

Egzamin ósmoklasisty

Język polski

**DATA: 15 kwietnia 2019 r.****GODZINA ROZPOCZĘCIA: 9:00****CZAS PRACY: 120 minut****Instrukcja dla ucznia**

Arkusz zawiera teksty liczące
więcej niż 250 wyrazów.

1. Sprawdź, czy na kolejno ponumerowanych **21 stronach** są wydrukowane **22 zadania**.
2. Sprawdź, czy do arkusza jest dołączona karta odpowiedzi.
3. Ewentualny brak stron lub inne usterki zgłoś nauczycielowi.
4. Na tej stronie i na karcie odpowiedzi wpisz swój kod, numer PESEL i przyklej naklejkę z kodem.
5. Czytaj uważnie wszystkie teksty i zadania. Wykonuj zadania zgodnie z poleceniami.
6. Rozwiązania zadań zapisuj długopisem lub piórem z czarnym tuszem/atramentem.
7. Nie używaj korektora.
8. Rozwiązania zadań: **1–4, 7, 8.1, 9, 10, 13, 14, 17, 18** oraz **20** zaznacz na karcie odpowiedzi zgodnie z informacjami zamieszczonymi na następnej stronie. W każdym zadaniu poprawna jest zawsze **tylko jedna** odpowiedź.
9. Rozwiązania zadań: **5, 6, 8.2, 11, 12, 15, 16, 19, 21** oraz **22** zapisz czytelnie i starannie w wyznaczonych miejscach w arkuszu egzaminacyjnym. Odpowiadaj tylko własnymi słowami, chyba że w zadaniu polecono inaczej.
10. Ewentualne poprawki w odpowiedziach zapisz zgodnie z informacjami zamieszczonymi na następnej stronie.
11. Zapisy w brudnopisie nie będą sprawdzane i oceniane.
12. Na trzeciej stronie arkusza zamieszczona jest lista lektur obowiązkowych.

Powodzenia!**WYPEŁNIA ZESPÓŁ NADZORUJĄCY**

Uprawnienia ucznia do: dostosowania zasad oceniania. nieprzenoszenia odpowiedzi na kartę.

**OPOP-100-1904**

Zapoznaj się z poniższymi informacjami

1. Jak na karcie odpowiedzi zaznaczyć poprawną odpowiedź oraz pomyłkę w zadaniach zamkniętych?

Staraj się nie popełniać błędów przy zaznaczaniu odpowiedzi, ale jeśli się pomylisz, błędne zaznaczenie otocz kółkiem i zaznacz inną odpowiedź, np.

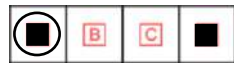

Poprawna odpowiedź w zadaniu	Układ możliwych odpowiedzi na karcie odpowiedzi	Sposób zaznaczenia poprawnej odpowiedzi	Sposób zaznaczenia pomyłki i poprawnej odpowiedzi
C			
AD			
FP			

2. Jak zaznaczyć pomyłkę i zapisać poprawną odpowiedź w zadaniach otwartych?

Jeśli się pomylisz, zapisując odpowiedź w zadaniu otwartym, pomyłkę przekreśl i napisz poprawną odpowiedź

nad niepoprawnym fragmentem

stuszenie

Uważam, że bohater postąpił ~~dobrze~~.

lub obok niego

Uważam, że bohater postąpił ~~dobrze~~. *stuszenie*

Lista lektur obowiązkowych

Klasy VII i VIII

Charles Dickens, *Opowieść wigilijna*

Aleksander Fredro, *Zemsta*

Jan Kochanowski, wybór fraszek, pieśni i trenów, w tym tren I, V, VII, VIII

Aleksander Kamiński, *Kamienie na szaniec*

Ignacy Krasicki, *Żona modna*

Adam Mickiewicz, *Reduta Orzona*, *Śmierć Pułkownika*, *Świtezianka*, *Dziady* część II, wybrany utwór z cyklu *Sonety krymskie*, *Pan Tadeusz* (całość)

Antoine de Saint-Exupéry, *Mały Księżę*

Henryk Sienkiewicz, *Quo vadis*, *Latarnik*

Juliusz Słowacki, *Balladyna*

Stefan Żeromski, *Szyfowe prace*

Sławomir Mrożek, *Artysta*

Melchior Wańkowicz, *Ziele na kraterze* (fragmenty), *Tędy i owędy* (wybrany reportaż)

Zadania egzaminacyjne są wydrukowane na kolejnych stronach.

Przeczytaj tekst i wykonaj zadania.

Antoine de Saint-Exupéry

MAŁY KSIĄŻĘ

W ten sposób Mały Książę oswoił lisa. A gdy godzina rozstania była bliska, lis powiedział:

– Ach, będę płakać!

– To twoja wina – odpowiedział Mały Książę – nie życzyłem ci nic złego. Sam chciałeś, abym cię oswoił...

– Oczywiście – odparł lis.

– Ale będziesz płakać?

– Oczywiście.

– A więc nic nie zyskałeś na oswojeniu?

– Zyskałem coś ze względu na kolor zboża – powiedział lis, a później dorzucił: – Idź jeszcze raz zobaczyć róże. Zrozumiesz wtedy, że twoja róża jest jedyna na świecie. Gdy przyjdiesz pożegnać się ze mną, zrobię ci prezent z pewnej tajemnicy.

Mały Książę poszedł zobaczyć się z różami.

– Nie jesteście podobne do mojej róży, nie macie jeszcze żadnej wartości – powiedział różom. – Nikt was nie oswoił i wy nie oswoiłyście nikogo. Jesteście takie, jaki był dawniej lis. Był zwykłym lisem, podobnym do stu tysięcy innych lisów. Lecz zrobiłem go swoim przyjacielem i teraz jest dla mnie jedyny na świecie.

Róże bardzo się zawstydyły.

– Jesteście piękne, lecz próżne – powiedział im jeszcze. – Nie można dla was poświęcić życia. Oczywiście moja róża wydawałaby się zwykłemu przechodniowi podobna do was. Lecz dla mnie ona jedna ma większe znaczenie niż wy wszystkie razem, ponieważ ją właśnie podlewałem. Ponieważ ją przykrywałem kloszem. Ponieważ ją właśnie osłaniałem. Ponieważ właśnie dla jej bezpieczeństwa zabijałem gąsienice (z wyjątkiem dwóch czy trzech, z których chciałem mieć motyle). Ponieważ słuchałem jej skarg, jej chwalań się, a czasem jej milczenia. Ponieważ... jest moją różą.

Powrócił do lisa.

– Żegnaj – powiedział.

– Żegnaj – odpowiedział lis. – A oto mój sekret. Jest bardzo prosty: dobrze widzi się tylko sercem. Najważniejsze jest niewidoczne dla oczu.

– Najważniejsze jest niewidoczne dla oczu – powtórzył Mały Książę, aby zapamiętać.

– Twoja róża ma dla ciebie tak wielkie znaczenie, ponieważ poświęciłeś jej wiele czasu.

– Ponieważ poświęciłem jej wiele czasu... – powtórzył Mały Książę, aby zapamiętać.

– Ludzie zapomnieli o tej prawdzie – rzekł lis. – Lecz tobie nie wolno zapomnieć. Stajesz się odpowiedzialny na zawsze za to, co oswoiłeś. Jesteś odpowiedzialny za swoją różę.

– Jestem odpowiedzialny za moją różę... – powtórzył Mały Książę, aby zapamiętać.

Antoine de Saint-Exupéry, *Mały Książę*, tłum. Jan Szwykowski, Warszawa 2011.

[320 wyrazów]

Zadanie 1. (0–1)

Spośród podanych pytań wskaż to, na które nie można znaleźć odpowiedzi w przytoczonym fragmencie utworu Antoine’a de Saint-Exupéry’ego. Wybierz właściwą odpowiedź spośród podanych.

- A. Kiedy przyjaźń się kończy?
- B. Kogo można uznać za przyjaciela?
- C. Jak podtrzymać więź z przyjacielem?
- D. Jakie są niezbędne warunki przyjaźni?

Zadanie 2. (0–1)

Dokończ zdanie. Wybierz właściwą odpowiedź spośród podanych.

W przytoczonym fragmencie *Małego Księcia* wyraz *oswojenie* oznacza

- A. upodobnienie się do kogoś lub czegoś.
- B. podporządkowanie sobie kogoś lub czegoś.
- C. przyuczenie do służenia komuś lub czemuś.
- D. stworzenie emocjonalnych więzi z kimś lub czymś.

Zadanie 3. (0–1)

Oceń prawdziwość podanych stwierdzeń w odniesieniu do przytoczonego fragmentu oraz całego utworu *Mały Książę*. Wybierz P, jeśli stwierdzenie jest prawdziwe, albo F – jeśli jest fałszywe.

Wszystkie róże przedstawione w utworze <i>Mały Książę</i> są symbolem skromności.	P	F
W utworze <i>Mały Książę</i> lis jest uosobieniem przebiegłości i chytryści.	P	F

Zadanie 4. (0–1)

Oceń prawdziwość podanych stwierdzeń w odniesieniu do całego utworu *Mały Książę*. Wybierz P, jeśli stwierdzenie jest prawdziwe, albo F – jeśli jest fałszywe.

W <i>Małym Księciu</i> zestawiono na zasadzie przeciwieństwa świat dziecka i świat dorosłych.	P	F
<i>Mały Książę</i> przedstawia historię o dojrzewaniu tytułowego bohatera do przyjaźni i miłości.	P	F

PRZENIEŚ ROZWIĄZANIA ZADAŃ 1.–4. NA KARTĘ ODPOWIEDZI!

Zadanie 5. (0–3)

5.1. Wyjaśnij sens wypowiedzi lisa: *Dobrze widzi się tylko sercem. Najważniejsze jest niewidoczne dla oczu.*

.....

.....

.....

.....

.....

.....

5.2. Spośród lektur obowiązkowych (wymienionych na stronie 3 tego arkusza egzaminacyjnego), innych niż *Mały Książę*, wybierz tę, której bohater postąpił zgodnie ze słowami lisa: *Dobrze widzi się tylko sercem. Najważniejsze jest niewidoczne dla oczu.* Podaj tytuł tej lektury oraz jej bohatera.

Uzasadnij swój wybór. W uzasadnieniu przywołaj sytuację z tej lektury, ilustrującą twoją argumentację.

Tytuł lektury:

Bohater lektury:

Uzasadnienie wyboru:

.....

.....

.....

.....

.....

.....

.....

.....

.....

.....

Zadanie 6. (0–2)

Mały Książę w czasie swoich podróży spotkał różnych ludzi. Dwóch z nich przedstawiono na poniższych rysunkach.

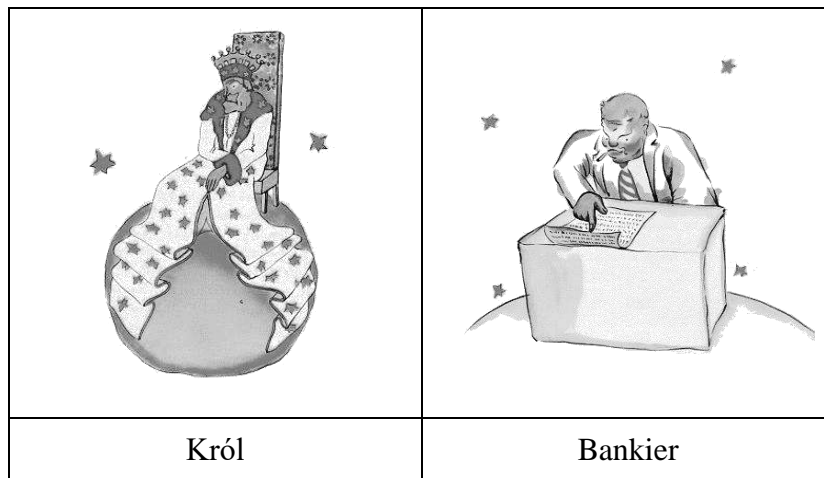

Antoine de Saint-Exupéry, *Mały Książę*, tłum. Jan Szwykowski, Warszawa 2011.

Wyjaśnij, co sprawiło, że ani Król, ani Bankier nie zostali przyjaciółmi Małego Księcia.

Król:

.....

.....

Bankier:

.....

.....

Zadanie 7. (0–1)

Uzupełnij poniższe zdania. Wybierz odpowiedź spośród oznaczonych literami A i B oraz odpowiedź spośród oznaczonych literami C i D.

W zdaniu *Twoja róża jest jedyna na świecie* podkreślony wyraz służy uwydatnieniu

A	B
---	---

 róży. Ten wyraz jest

C	D
---	---

.

- A. wyobcowania
- B. wyjątkowości

- C. rzeczownikiem
- D. przymiotnikiem

PRZENIEŚ ROZWIĄZANIE ZADANIA 7. NA KARTĘ ODPOWIEDZI!

Zadanie 8. (0–2)

8.1. Którym spójnikiem można zastąpić podkreślony wyraz w zdaniu *Jesteście piękne, lecz próżne*, zachowując sens wypowiedzi? Wybierz właściwą odpowiedź spośród podanych.

- A. *i*
- B. *ale*
- C. *albo*
- D. *więc*

8.2. Czy wypowiedź *Jesteście piękne, lecz próżne* pozwala wnioskować o tym, co jest ważne dla Małego Księcia? Uzasadnij swoje stanowisko.

.....

.....

.....

Zadanie 9. (0–1)

Na podstawie lektury *Mały Książę* powstały *Wskazówki dla podróżników*. Wybierz zdanie, w którym interpunkcja jest niepoprawna.

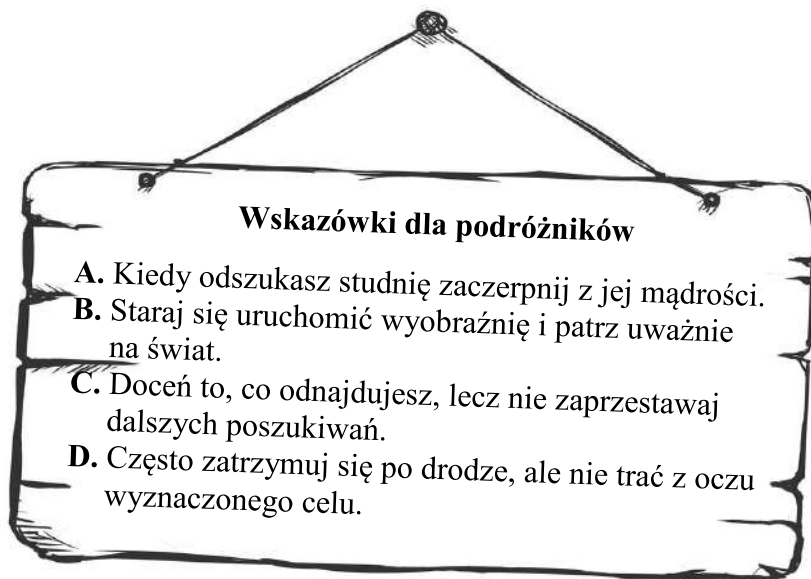

Zadanie 10. (0–1)

W którym z wyrazów pisownia „ó” jest zgodna z tą samą szczegółową zasadą ortograficzną, co zastosowana w wyrazie *sposób*? Wybierz właściwą odpowiedź spośród podanych.

- A. *róza*
- B. *dwóch*
- C. *próżne*
- D. *później*

PRZENIEŚ ROZWIĄZANIA ZADAŃ 8.1., 9. ORAZ 10. NA KARTĘ ODPOWIEDZI!

Zadanie 11. (0–3)

Zredaguj zaproszenie na premierę spektaklu *Tajemnice oswajania* opartego na motywach utworu Antoine’a de Saint-Exupéry’ego *Mały Książę*. Zachęć do obejrzenia spektaklu, używając dwóch argumentów.

Uwaga: w ocenie wypowiedzi będzie brana pod uwagę poprawność językowa, ortograficzna i interpunkcyjna.



Zaproszenie

.....

.....

.....

.....

.....

.....

.....

.....

.....

.....

.....

Przeczytaj tekst i wykonaj zadania.

Krzysztof Teodor Toeplitz
POCZĄTKI KINA

Bracia Lumière¹, którzy przeszli do historii uważani za ojców dzisiejszej sztuki filmowej, nie traktowali swego wynalazku zbyt poważnie. Sposób, w jaki się do niego odnosili, niewiele miał wspólnego z poglądami późniejszych pionierów filmu i stawiał ich raczej w rzędzie tych wszystkich eksperymentatorów i wynalazców, którzy w kinematografie² widzieli bardziej zabawkę niż zadatek na nową sztukę.

O tym, że z kinematografu powstać może sztuka, bracia Lumière nie chcieli nawet pomyśleć. Co więcej, skłonni byli uważać każdego, komu myśl taka mogła powstać w głowie, za niepoprawnego marzyciela lub szaleńca. Tak przynajmniej wynika ze wspomnień takiego właśnie „szaleńca”, który zachwycony wynalazkiem Lumière’ów, udał się do nich, aby odkupić ich patent.

Poszedłem do Augusta Lumière’a – wspominał później Georges Méliès³ – i zaproponowałem mu kupno jego wynalazku. Dawałem mu dziesięć, dwadzieścia, pięćdziesiąt tysięcy franków. Ale Lumière nie chciał mnie nawet słuchać. Młody człowieku – powiedział – ma pan szczęście, że mój wynalazek nie jest na sprzedaż, ponieważ doprowadziłby on pana do ruiny. Być może uda się wykorzystać go jeszcze przez jakiś czas jako ciekawostkę naukową, ale nie ma on żadnej wartości handlowej.

Na szczęście Georges Méliès nie dał się wówczas przekonać ojcu kinematografii. Historia filmu zyskała w osobie Mélièsa człowieka, który tchnął nowe życie, nadał nowy sens i znaczenie nieszkodliwej „ciekawostce naukowej”.

W krajach takich jak Francja, Anglia i Ameryka istniały w XIX wieku dziesiątki zespołów teatralnych, które rzadko kiedy mogły poszczycić się własną salą do przedstawień. Zespoły te pragnęły dostarczyć prostemu widzowi sensacji, łez i rozrywki. Ich widzowie domagali się przede wszystkim akcji, zdarzeń mrozących krew w żyłach, nie gardzili również fantazją, sztuczkami magicznymi lub niewymyślnymi a wzruszającymi historyjkami o niewinnych sierotach.

Wymaganie, aby wszystko na scenie było „jak żywe”, przy którym nieugięcie obstawała publiczność ludowych teatrów, zmuszało reżyserów do poszukiwania wciąż nowych sztuczek, chwytów, zdolnych zaspokoić to żądanie. A więc nie wystarczała jedynie dekoracja, zresztą zazwyczaj skromna, ze względu na trudności transportu. Trzeba było dodatkowo posługiwać się tłami malowanymi na płótnie. Ale i to nie zaspokajało głodu widowni. Z czasem na scenie pojawiać się zaczęły „prawdziwe” pociągi i żywe zwierzęta, choćby tak dzikie jak lwy, odgrywające szczególnie wielką rolę w sztukach, których akcja toczyła się w starożytnym Rzymie. Jeden z reżyserów pokazał nawet eksplozję i pożar na statku płynącym po Tamizie.

Jest więcej niż pewne, że gdyby Méliès nie spędził pierwszych lat swojej kariery właśnie w takim teatrze, nigdy nie zachwyiłby się filmem i nie dostrzegłby w nim cudownego instrumentu, za pomocą którego znacznie szybciej, łatwiej i lepiej rozwiązać można te wszystkie problemy, nad jakimi się głowił, gdy pracował w teatrze.

Na podstawie: Krzysztof Teodor Toeplitz, *Kino dla wszystkich*, Warszawa 1964.

¹ Bracia Lumière (wym. lumjer) – August i Louis, wynalazcy kinematografu.

² Kinematograf – aparat filmowy umożliwiający rejestrację i projekcję na ekranie ruchomych obrazów.

³ Georges Méliès (wym. żorz meljes) – reżyser teatralny, aktor, magik-iluzjonista.

[447 wyrazów]

Zadanie 12. (0–2)

Z podanych pytań wybierz te, na które odpowiedzi zawarto we wskazanych akapitach tekstu, i wpisz do tabeli oznaczenia literowe tych pytań. Każdemu akapitowi przyporządkuj jedno pytanie.

- A. Jak Méliès zareagował na odmowę Augusta Lumière’a?
- B. Jaka kwotę Méliès zaproponował wynalazcom kinematografu?
- C. Jak bracia Lumière traktowali osoby zainteresowane ich wynalazkiem?
- D. Za pomocą jakich środków reżyserzy teatralni starali się uatrakcyjnić swoje spektakle?
- E. Jakie doświadczenia ułatwiły Mélièsowi realizację planów związanych z rozwojem filmu?

Akapit	Pytanie
2.	
4.	
6.	

Zadanie 13. (0–1)

Uzupełnij poniższe zdania. Wybierz odpowiedź spośród oznaczonych literami A i B oraz odpowiedź spośród oznaczonych literami C i D.

Karierę

A	B
---	---

 można opisać wyrażeniem z *teatru do filmu*. Potwierdzają to informacje podane w

C	D
---	---

 akapicie.

- A. braci Lumière
- C. pierwszym
- B. Georges’a Mélièsa
- D. ostatnim

Zadanie 14. (0–1)

Oceń prawdziwość podanych stwierdzeń. Wybierz P, jeśli stwierdzenie jest prawdziwe, albo F – jeśli jest fałszywe.

August Lumière spodziewał się zdobyć dzięki kinematografowi duży majątek.	P	F
Georges Méliès nie podzielał poglądów Augusta Lumière’a na temat możliwości zastosowania kinematografu.	P	F

PRZENIEŚ ROZWIĄZANIA ZADAŃ 13. ORAZ 14. NA KARTĘ ODPOWIEDZI!

Zadanie 15. (0–1)

Mirosław Przyłipiak tak napisał o początkach kinematografii:

Kinematografia powstała dopiero w wyniku zetknięcia się nowego urządzenia ze światem ludzkich potrzeb.

Czy zacytowana wyżej opinia może stanowić komentarz do tekstu *Początki kina*? Uzasadnij odpowiedź, odwołując się do treści tekstu Krzysztofa Teodora Toeplitza.

.....

.....

.....

.....

.....

Zadanie 16. (0–2)

Przeczytaj poniższy fragment.

Akcja miała przerwać chodzenie polskiej publiczności do kin, gdyż w kinach wyświetlano stale propagandowe dodatki niemieckie i czysty ich dochód szedł do kas propagandy niemieckiej. Jak w represjach fotograficznych wybił się Alek, tak w początkach „pracy kinowej” głośny stał się Rudy.

16.1. Podaj tytuł lektury obowiązkowej, z której pochodzi powyższy fragment.

Tytuł lektury:

16.2. Podaj przykład działania, które podjęli bohaterowie tej lektury, by przerwać chodzenie polskiej publiczności do kin. Odwołaj się do całego utworu.

.....

.....

.....

Zadanie 17. (0–1)

Przeczytaj definicję wyrazu *kino* ze słownika języka polskiego.

1. «obiekt widowiskowy przeznaczony do publicznej projekcji filmów, znajdujący się w budynku lub na wolnej przestrzeni»
2. «sztuka filmowa, kinematografia»
3. «seans filmowy»

Słownik języka polskiego, pod red. Mieczysława Szymczaka, Warszawa 1999.

W którym z podanych zdań użyto wyrazu *kino* w znaczeniu 1.? Wybierz właściwą odpowiedź spośród podanych.

- A. Dostałem na urodziny 20 złotych na kino.
- B. W kinie zawsze można obejrzeć najnowsze filmy.
- C. Początki kina dźwiękowego sięgają lat 30. XX wieku.
- D. Gwiazda kina chce przekazać swój majątek na cele charytatywne.

Zadanie 18. (0–1)

Oceń prawdziwość podanych stwierdzeń. Wybierz P, jeśli stwierdzenie jest prawdziwe, albo F – jeśli jest fałszywe.

Sformułowania: <i>na szczęście, cudownego instrumentu, wzruszającymi historyjkami</i> , uwydatniają subiektywny charakter tekstu <i>Początki kina</i> .	P	F
Aby nawiązać kontakt z czytelnikiem, Krzysztof Teodor Toeplitz używa w tekście czasowników w pierwszej osobie liczby mnogiej.	P	F

Zadanie 19. (0–1)

Przekształć podane zdania tak, aby zachować ich sens. W każdą lukę wpisz imiesłów utworzony od podkreślonego czasownika.

1. Bracia Lumière należeli do wynalazców, którzy w kinematografie widzieli bardziej zabawkę niż sztukę.

Bracia Lumière należeli do wynalazców w kinematografie bardziej zabawkę niż sztukę.

2. Dzięki kinematografowi Georges Méliès rozwiązał wszystkie problemy, nad jakimi się głowił, gdy pracował w teatrze.

Dzięki kinematografowi Georges Méliès rozwiązał wszystkie problemy, nad jakimi się głowił, w teatrze.

PRZENIEŚ ROZWIĄZANIA ZADAŃ 17. ORAZ 18. NA KARTĘ ODPOWIEDZI!

Zadanie 20. (0–1)

Dokończ zdanie. Wybierz właściwą odpowiedź spośród podanych.

Formant w wyrazie *wynalazca* wskazuje na nazwę

- A. cechy.
- B. narzędzia.
- C. czynności.
- D. wykonawcy czynności.

PRZENIEŚ ROZWIĄZANIE ZADANIA 20. NA KARTĘ ODPOWIEDZI!

Zadanie 21. (0–2)

Obejrzyj zamieszczony poniżej plakat do filmu *Szyzyfowe prace* w reżyserii Pawła Komorowskiego. Napis w języku rosyjskim СИЗИФОВ ТРУД (wym. sizifow trud), widoczny na plakacie, oznacza szyzyfową pracę.



R. Szaybo, K. Michałowska, M. Filipowicz
www.gapla.fn.org.pl

Autorzy plakatu za pomocą różnych elementów graficznych przedstawili swoją interpretację *Szyfowych prac*. Wybierz dwa elementy graficzne i wyjaśnij ich sens w kontekście całej powieści Stefana Żeromskiego.

.....

.....

.....

.....

.....

.....

Zadanie 22. (0–20)

Wybierz jeden z podanych tematów i napisz wypracowanie.

Temat 1.

Napisz rozprawkę, w której rozważysz, czy w relacjach międzyludzkich lepiej kierować się sercem czy rozumem. W argumentacji odwołaj się do lektury obowiązkowej (wybranej spośród lektur wymienionych na stronie 3 tego arkusza egzaminacyjnego) oraz do innego utworu literackiego. Twoja praca powinna liczyć co najmniej 200 wyrazów.

Temat 2.

Napisz opowiadanie o odwiedzinach lisa na planecie Małego Księcia, podczas których lis przekonuje się, czy chłopiec wykorzystał wiedzę zdobytą podczas podróży. Wypracowanie powinno dowodzić, że znasz lekturę *Mały Książę*. Twoja praca powinna liczyć co najmniej 200 wyrazów.

Wypracowanie

na temat nr

.....

.....

.....

.....

.....

.....

.....



OPOP-100-1904

WYPEŁNIA ZESPÓŁ NADZORUJĄCY

- Upewnienia ucznia do:
- dostosowania zasad oceniania
- nieprzenoszenia odpowiedzi na kartę

WYPEŁNIA UCZEŃ

KOD UCZNI

--	--	--

PESEL

--	--	--	--	--	--	--	--	--	--	--	--	--	--	--	--	--	--	--	--

miejsce
na naklejkę

Nr zad.	Odpowiedzi			
1	<input type="checkbox"/> A	<input type="checkbox"/> B	<input type="checkbox"/> C	<input type="checkbox"/> D
2	<input type="checkbox"/> A	<input type="checkbox"/> B	<input type="checkbox"/> C	<input type="checkbox"/> D
3	<input type="checkbox"/> PP	<input type="checkbox"/> PF	<input type="checkbox"/> FP	<input type="checkbox"/> FF
4	<input type="checkbox"/> PP	<input type="checkbox"/> PF	<input type="checkbox"/> FP	<input type="checkbox"/> FF
5	Ocena egzaminator			
6	Ocena egzaminator			
7	<input type="checkbox"/> AC	<input type="checkbox"/> AD	<input type="checkbox"/> BC	<input type="checkbox"/> BD
8.1	<input type="checkbox"/> A	<input type="checkbox"/> B	<input type="checkbox"/> C	<input type="checkbox"/> D
8.2	Ocena egzaminator			
9	<input type="checkbox"/> A	<input type="checkbox"/> B	<input type="checkbox"/> C	<input type="checkbox"/> D
10	<input type="checkbox"/> A	<input type="checkbox"/> B	<input type="checkbox"/> C	<input type="checkbox"/> D
11	Ocena egzaminator			
12	Ocena egzaminator			
13	<input type="checkbox"/> AC	<input type="checkbox"/> AD	<input type="checkbox"/> BC	<input type="checkbox"/> BD
14	<input type="checkbox"/> PP	<input type="checkbox"/> PF	<input type="checkbox"/> FP	<input type="checkbox"/> FF
15	Ocena egzaminator			
16	Ocena egzaminator			
17	<input type="checkbox"/> A	<input type="checkbox"/> B	<input type="checkbox"/> C	<input type="checkbox"/> D
18	<input type="checkbox"/> PP	<input type="checkbox"/> PF	<input type="checkbox"/> FP	<input type="checkbox"/> FF
19	Ocena egzaminator			
20	<input type="checkbox"/> A	<input type="checkbox"/> B	<input type="checkbox"/> C	<input type="checkbox"/> D

W Y P E Ł N I A E G Z A M I N A T O R

Nr zadania	Punkty							
	0	1	2					
5.1	<input type="checkbox"/>	<input type="checkbox"/>						
5.2	<input type="checkbox"/>	<input type="checkbox"/>	<input type="checkbox"/>					
6	<input type="checkbox"/>	<input type="checkbox"/>	<input type="checkbox"/>					
8.2	<input type="checkbox"/>	<input type="checkbox"/>						
11. Treść i forma	<input type="checkbox"/>	<input type="checkbox"/>	<input type="checkbox"/>					
11. Język	<input type="checkbox"/>	<input type="checkbox"/>						
12	<input type="checkbox"/>	<input type="checkbox"/>	<input type="checkbox"/>					
15	<input type="checkbox"/>	<input type="checkbox"/>						
16.1	<input type="checkbox"/>	<input type="checkbox"/>						
16.2	<input type="checkbox"/>	<input type="checkbox"/>						
19	<input type="checkbox"/>	<input type="checkbox"/>						
21	<input type="checkbox"/>	<input type="checkbox"/>	<input type="checkbox"/>					
22	0	1	2	3	4	5		
Realizacja tematu wypowiedzi	<input type="checkbox"/>	<input type="checkbox"/>	<input type="checkbox"/>					
Elementy twórcze / Elementy retoryczne	<input type="checkbox"/>	<input type="checkbox"/>	<input type="checkbox"/>	<input type="checkbox"/>	<input type="checkbox"/>	<input type="checkbox"/>		
Kompetencje literackie i kulturowe	<input type="checkbox"/>	<input type="checkbox"/>	<input type="checkbox"/>					
Kompozycja tekstu	<input type="checkbox"/>	<input type="checkbox"/>	<input type="checkbox"/>					
Styl	<input type="checkbox"/>	<input type="checkbox"/>	<input type="checkbox"/>					
Język	<input type="checkbox"/>	<input type="checkbox"/>	<input type="checkbox"/>	<input type="checkbox"/>	<input type="checkbox"/>			
Ortografia	<input type="checkbox"/>	<input type="checkbox"/>	<input type="checkbox"/>					
Interpunkcja	<input type="checkbox"/>	<input type="checkbox"/>						

Temat:

1 2



--	--	--	--	--	--	--	--	--

KOD EGZAMINATORA

.....
Czytelny podpis egzaminatora